



Erfgoed  
Gelderland



# Coöperatie Erfgoed Gelderland

Handboek voor leden 2025

## Inhoud

<b>1 Inleiding .....</b>	<b>3</b>
<b>2 Wat is de coöperatie Erfgoed Gelderland .....</b>	<b>4</b>
<b>3 Eerste kennismaking met Erfgoed Gelderland .....</b>	<b>5</b>
<b>4 Voordelen van lidmaatschap .....</b>	<b>7</b>
<b>5 Criteria lidmaatschap .....</b>	<b>9</b>
<b>6 Aanvraag indienen voor lidmaatschap .....</b>	<b>11</b>
<b>7 Ledenovereenkomst en kennis maken .....</b>	<b>12</b>
<b>8 Ledenvergadering en besluitvorming .....</b>	<b>13</b>
<b>10 Contributie .....</b>	<b>14</b>
<b>11 Producten en diensten .....</b>	<b>15</b>
<b>12 Zichtbaar zijn als coöperatie .....</b>	<b>18</b>
<b>13 Lidmaatschap beëindigen .....</b>	<b>20</b>
<b>14 Algemene gegevens.....</b>	<b>21</b>

# 1

## Inleiding

In dit document wordt vastgelegd op welke wijze de coöperatie Erfgoed Gelderland omgaat met het lidmaatschap. Vanaf de aanmelding van nieuwe leden, contributie, tot stemmen tijdens vergaderingen en het beëindigen van het lidmaatschap. Hiermee wordt al deze informatie op één plaats vastgelegd en kunnen leden en bestuur hierop terugvallen.

Indien leden willen reageren op onderdelen uit dit handboek, kan contact worden opgenomen met het secretariaat via [info@erfgoed gelderland.nl](mailto:info@erfgoed gelderland.nl).

Dit document is gebaseerd op de statuten van de coöperatie Erfgoed Gelderland. Indien er onduidelijkheid ontstaat, zijn de statuten leidend voor het oordeel.

Marc Wingers en Liesbeth Tonckens

September 2024

## Het lidmaatschap van de coöperatie

De coöperatie Erfgoed Gelderland bestaat sinds 1 januari 2010. Medio 2012 zijn de Gelderse erfgoedorganisaties uitgenodigd om zich bij de coöperatie aan te sluiten. Het aantal leden is gegroeid van 75 in november 2012 tot 247 op 1 januari 2024.

Erfgoedorganisaties die voldoen aan de criteria kunnen een verzoek indienen om lid te worden van de coöperatie Erfgoed Gelderland. Van elk lid wordt verwacht dat het zich proactief opstelt en bereid is kennis te delen met andere leden.

*Door als coöperatie samen te werken kunnen doelen behaald worden die een organisatie individueel minder goed of niet kan bereiken. We willen samenwerken op basis van onderling vertrouwen en elkaar iets gunnen. Goede communicatie is daarvoor essentieel.*

# 2

## Wat is de coöperatie Erfgoed Gelderland

### Statutaire doelstelling coöperatie Erfgoed Gelderland

De coöperatie Erfgoed Gelderland heeft als doel om in de stoffelijke behoeften van haar leden te voorzien, door hen te ondersteunen bij hun werkzaamheden op het gebied van Gelders erfgoed.

#### Missie

Erfgoed geeft een anker in een snel veranderende wereld. Het begrijpen van de eigen leefomgeving leidt tot betrokkenheid en eigenaarschap; tot behoud, ontwikkeling en verbinding. De coöperatie Erfgoed Gelderland vertelt het verhaal van de regio, samen en in samenhang. Dit doen we in afstemming met Gelderse en landelijke overheden en andere partners. We vertellen het verhaal aan de hand van erfgoedcollecties en verbinden het met actuele thema's in de samenleving. Als coöperatie vormen we een krachtig netwerk dat offline en online samenwerkt, onderling inspireert en innovatie genereert, op basis van vertrouwen in elkaar. 'Samen verleden toekomst geven.'

#### Visie

Door de krachten te bundelen is de coöperatie als geheel, maar zijn ook de leden individueel, beter in staat om een samenhangend verhaal over te brengen aan het publiek en verbindingen aan te gaan buiten het erfgoedveld. De leden van de coöperatie worden hierbij gestimuleerd, ondersteund en gefaciliteerd door het bureau van de coöperatie. De coöperatie heeft zelf geen personeel in dienst; de ondersteunende en uitvoerende taken zijn in handen van de stichting Erfgoed Gelderland, het bureau van de coöperatie. De stichting wordt gesubsidieerd door de provincie Gelderland.

### Doelstellingen

1. De leden werken samen en weten elkaar te vinden.
2. De belangenbehartiging van de coöperatie wordt gezamenlijk opgepakt.
3. Zichtbaarheid van de leden vergroten door samen het Verhaal van Gelderland te vertellen.

# 3

## Eerste kennismaking met Erfgoed Gelderland

De meeste grote en kleine erfgoedorganisaties van Gelderland zijn lid van de coöperatie Erfgoed Gelderland. Het aantal leden fluctueert jaarlijks door opzegging, fusies en door aanwas van nieuwe organisaties. Deze nieuwe leden horen over Erfgoed Gelderland van collega-organisaties, van hun gemeente of door het samenwerken in een lokaal project. Via de website kunnen zij zich oriënteren op de organisatie.

Erfgoed Gelderland bemiddelt tussen de provinciale belangen en die van de sector, die in de coöperatie verenigd is. De coöperatie Erfgoed Gelderland heeft geen medewerkers in dienst. De stichting Erfgoed Gelderland is een provinciale ondersteuningsinstelling met de opdracht om het Gelderse erfgoedveld te ondersteunen en ontvangt een jaarlijkse subsidie van de provincie Gelderland. Er bestaat een personele unie tussen de stichting en de coöperatie. Er is gekozen voor deze juridische constructie om de onderlinge samenwerking tussen de leden te verzelfstandigen en te versterken, los van de invloed van de provincie. De provincie Gelderland staat positief ten opzichte van de coöperatie en ziet geen bezwaar in de overlap die er bestaat tussen de provinciale opdracht en de ondersteuning aan de leden door de medewerkers van de stichting.

Dit leidt tot:

- De raad van bestuur en de raad van toezicht van de coöperatie en stichting bestaan uit dezelfde personen;
- De medewerkers zijn in dienst bij de stichting en in de uren voor de stichting kunnen zij ondersteuningstaken uitvoeren ten behoeve van de leden van de coöperatie;
- De activiteiten van de coöperatie hebben betrekking op samenwerken, kennisdelen, belangenbehartiging;
- De activiteiten van de stichting hebben betrekking op advisering, scholing en uitvoering van projecten.

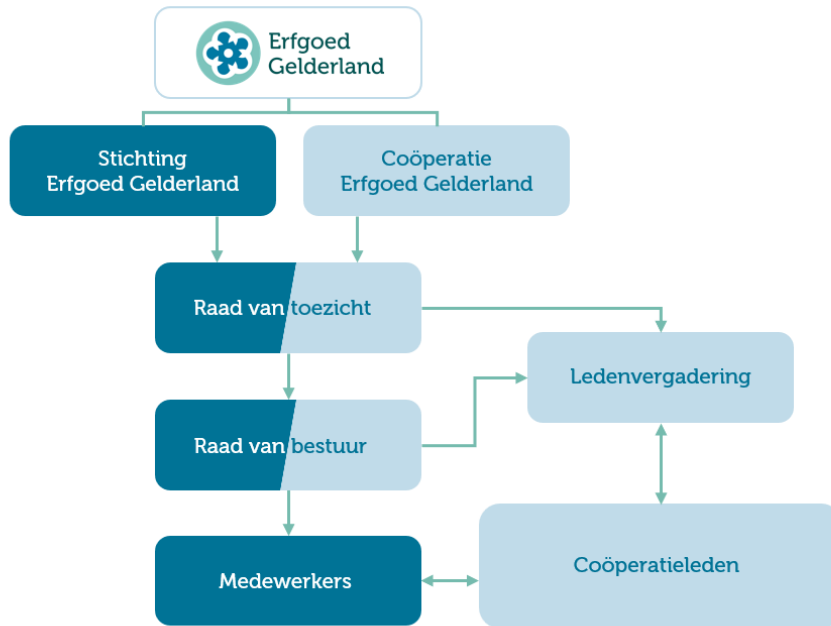

De twee juridische entiteiten van Erfgoed Gelderland. Donkerblauw = stichting EG, lichtblauw = coöperatie EG

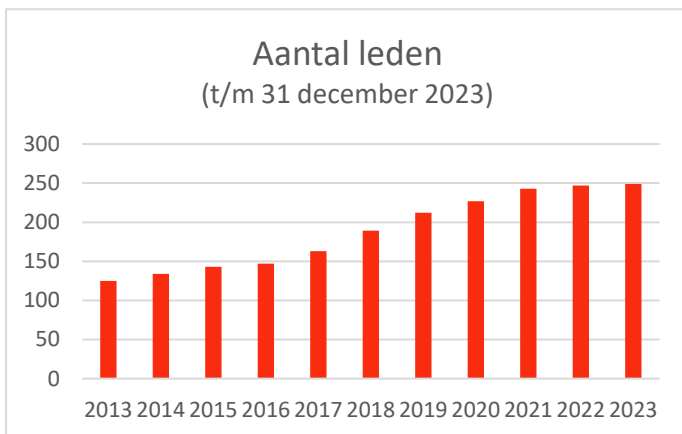

*Het aantal leden is de afgelopen jaren gestaag gegroeid. De meeste leden behoren tot de segmenten musea en lokale geschiedenis en beleving.*

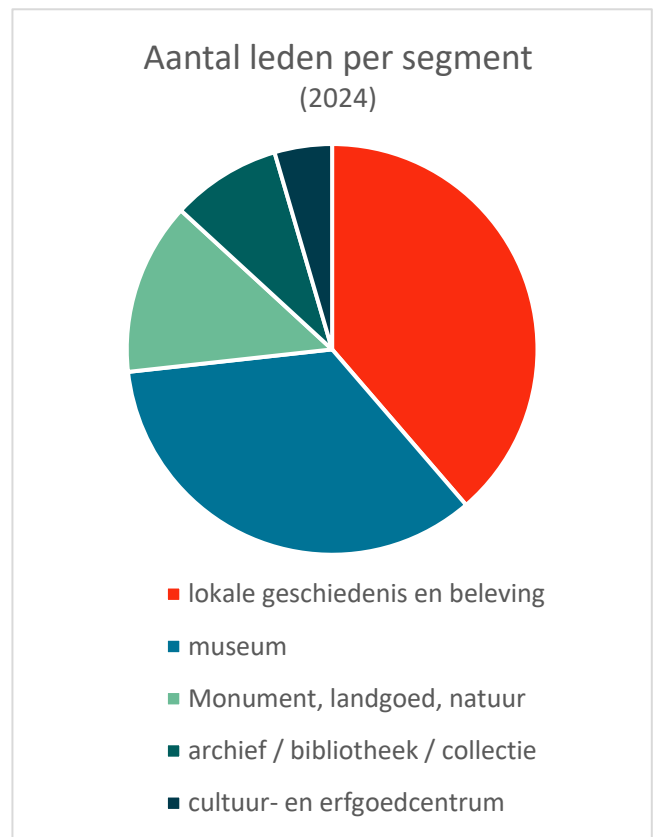

# 4

## Voordelen van lidmaatschap

Informatie over de coöperatie is te vinden op de website [erfgoed gelderland.nl](http://erfgoed gelderland.nl) en kan verkregen worden door een afspraak te maken met één van de medewerkers. De voordelen voor een organisatie van het lidmaatschap van de coöperatie zijn:

- **Netwerk:** U maakt onderdeel uit van een actief netwerk van circa 250 Gelderse erfgoedorganisaties. De activiteiten en bijeenkomsten zijn momenten om dit netwerk te verstevigen;
- **Promotie:** Zichtbaarheid via de website Verhaal van Gelderland ([verhaalvangelderland.nl](http://verhaalvangelderland.nl)) en mijnGelderland ([mijngelderland.nl](http://mijngelderland.nl)) of als resultaat van gezamenlijke projecten en activiteiten;
- **Informatie:** U ontvangt de ledennieuwsbrief met daarin informatie over komende projecten en diensten met de mogelijkheid om daaraan deel te nemen;
- **Informatie:** U ontvangt onregelmatig ledenberichten met belangrijke informatie voor leden;
- **Inspraak:** U krijgt tweemaal per jaar een uitnodiging voor een ledenvergadering. Deze vergadering wordt indien mogelijk uitgebreid met extra lezingen en workshops die aansluiten bij de actualiteit en die het onderlinge netwerk kunnen versterken;
- **Belangenbehartiging:** Er is structurele aandacht voor het behartigen van de belangen van de leden bij de provincie Gelderland en Gelderse gemeenten. Op landelijk niveau via stichting OPEN (Organisatie Provinciale Erfgoedorganisaties Nederland)<sup>1</sup>, Rijksdienst Cultureel Erfgoed<sup>2</sup>, Netwerk Digitaal Erfgoed<sup>3</sup>, Museumvereniging en Kunsten '92<sup>4</sup>. Internationaal is er contact met ICOM<sup>5</sup> en Europa Nostra<sup>6</sup>.
- **Gratis advies:** U kunt over uiteenlopende onderwerpen advies en ondersteuning krijgen van de medewerkers van de stichting (geen uitvoerende werkzaamheden). Onderwerpen van advisering kunnen zijn: beheer, behoud, registratie en digitalisering van collecties, educatie en publieksbegeleiding, gebruik van nieuwe media en audiovisuele technieken,

---

<sup>1</sup> [OPEN – Overleg Provinciale Erfgoedinstellingen Nederland \(openerfgoed.nl\)](http://openerfgoed.nl)

<sup>2</sup> [Cultureelerfgoed.nl](http://cultureelerfgoed.nl)

<sup>3</sup> [Netwerkdigitaalerfgoed.nl](http://netwerkdigitaalerfgoed.nl)

<sup>4</sup> [Kunsten92.nl](http://kunsten92.nl)

<sup>5</sup> [icom.nl/nl](http://icom.nl/nl)

<sup>6</sup> [Europanostra.org](http://europanostra.org)

geschiedschrijving, Oral History en storytelling, algehele bedrijfsvoering, beleidsvorming, vrijwilligersmanagement, goed bestuur, financiën, marketing en fondswerving. Advisering is een basistaak van de stichting Erfgoed Gelderland. Elke erfgoedorganisatie ongeacht lidmaatschap ontvangt gratis advies. De advisering aan de leden van de coöperatie is uitgebreider en er wordt sneller aansluiting gezocht met of verwezen naar het bestaande ledennetwerk.

- **Stem in het erfgoedveld:** Als lid heeft u een stem in de richting en de projecten van Erfgoed Gelderland. Uw inbreng telt mee voor de strategie en beleidsvorming, waarbij we gezamenlijk optrekken om het erfgoed in Gelderland te beschermen en te promoten.



# 5

## Criteria lidmaatschap

**Als een organisatie voldoet aan onderstaande criteria, kan een verzoek tot lidmaatschap worden ingediend:**

- 1.** De organisatie is een rechtspersoon met een (statutair) doel, dat zich (mede) richt op het voortdurende (niet: tijdelijke) beheer en behoud en/of de presentatie van het Gelderse erfgoed. Onder erfgoed wordt verstaan: materieel (museale (cultuurhistorische en kunst-) objecten), monumenten, archeologie, historisch cultuurlandschap) en/of immaterieel (tradities, gebruiken, historische ambachten) erfgoed; geschiedenis en streektaal.
  - Sommige organisaties zijn geen aparte rechtspersoon, maar maken onderdeel uit van een gemeente, een kerkgenootschap o.i.d. Zij kunnen een document overleggen waaruit hun status en doelstellingen blijken.
- 2.** De organisatie is maatschappelijk relevant, hetgeen blijkt uit haar vrijwilligersbeleid en uit het aanhaken bij actuele thema's als inclusie en herbestemming. Hierbij zoekt de organisatie naar samenwerking en staat zij open voor innovatie.
- 3.** Het lid onderschrijft de gezamenlijke coöperatiedoelstellingen en is bereid naar eigen kunnen bij te dragen aan het succesvol functioneren van de coöperatie.
- 4.** Het lid handelt integer conform de drie gedragscodes van de cultuursector: de Governance Code Cultuur, de Fair Practice Code en de Code Diversiteit & Inclusie.
- 5.** De organisatie kan buiten de provincie Gelderland gevestigd zijn (in een andere provincie of in de Duitse deelstaat Noordrijn-Westfalen), maar er dient dan wel een relatie te zijn met het Gelderse erfgoed en/of de Gelderse geschiedenis. Dit betekent niet automatisch dat buiten-provinciale leden in aanmerking komen voor elke vorm van dienstverlening

### Aanvullende criteria

- 6.** Indien de organisatie een koepelorganisatie (of erfgoedplatform) is, dan is ondersteuning vanuit de coöperatie in eerste instantie bedoeld voor de koepel. De bij de koepel aangesloten leden kunnen op hoofdlijnen een beroep doen op de kennis van de medewerkers van de coöperatie. Als een aangesloten lid van een koepel intensiever advies en ondersteuning

wenst of zeggenschap wil tijdens de ledenvergadering, is het noodzakelijk dat die organisatie zelfstandig lid wordt van de coöperatie.

- 7.** Een Gelders museum dat is ingeschreven in het Museumregister Nederland voldoet aan de criteria voor lidmaatschap.

# 6

## Aanvraag indienen voor lidmaatschap

### Procedure

- 1.** De organisatie dient een schriftelijk verzoek in tot lidmaatschap (kan per e-mail), gericht aan [info@erfgoed gelderland.nl](mailto:info@erfgoed gelderland.nl). In dit verzoek wordt ingegaan op de wijze waarop de organisatie voldoet aan de gestelde criteria. Dit verzoek wordt ondersteund door:
  - a. Een digitale kopie van de statuten (bewijs van de erfgoeddoelstelling van de organisatie);
  - b. Een uittreksel van de kamer van koophandel (bewijs van juridische status);
  - c. Een kopie van de jaarrekening of ander document waaruit de jaaromzet blijkt (vaststellen van de omzet als basis voor de berekening van de hoogte van de contributie);
  - d. Een beleidsplan waaruit blijkt wat de ambities van de organisatie zijn, onder andere met betrekking tot maatschappelijke betrokkenheid en de culturele codes.
- 2.** De raad van bestuur besluit over het al dan niet toelaten van leden aan de hand van de criteria (Hst. 5). De raad van bestuur behoudt zich te allen tijde het recht voor om een organisatie om moverende redenen niet toe te laten. Als er vragen zijn wordt er overleg gepleegd.
- 3.** Als de organisatie nog niet bekend is bij Erfgoed Gelderland, wordt een afspraak gemaakt voor een nadere wederzijdse kennismaking.
- 4.** Indien een lid het niet eens is met het besluit van de raad van bestuur over toelating, kan dit eerst bij de raad van bestuur kenbaar gemaakt worden. Als een potentieel lid dan nog niet tevreden is, kan een beroep worden gedaan op de ledenraad. Via het bureau van de coöperatie kan contact gelegd worden met de voorzitter van de raad van toezicht die het zal het bespreken en ter stemming voorleggen in de eerstvolgende algemene ledenvergadering.
- 5.** Bij positief besluit ontvangt de organisatie bericht van het secretariaat en wordt de ledenovereenkomst opgemaakt en digitaal verzonden ter ondertekening.
- 6.** Het nieuwe lid ondertekent de overeenkomst als eerste, daarna zal de algemeen directeur van Erfgoed Gelderland ondertekenen en is het lidmaatschap een feit.
- 7.** Indien er tijdens deze procedure nog geen bezoek aan de locatie van het lid heeft plaatsgevonden, wordt er een afspraak gemaakt voor een kennismakingsbezoek door een lid van de raad van bestuur of een van de medewerkers.
- 8.** Eens per vijf jaar wordt aan de leden gevraagd om de actuele jaarrekening toe te sturen als herijking van de hoogte van de contributie en de daar aan gekoppelde stemverhouding.

# 7

## Ledenovereenkomst en kennis maken

De ledenovereenkomst is digitaal en gaat in voor onbepaalde tijd; jaarlijkse vernieuwing van de afspraken is niet aan de orde. Tussentijdse wijzigingen worden besproken in de ledenvergadering waaraan alle leden deel kunnen nemen en waarop ze hun stem kunnen laten horen. Na het formeel worden van het lidmaatschap zal een medewerker contact opnemen om een afspraak te maken voor een nadere kennismaking, bij voorkeur op de locatie van het nieuwe lid.

Elk lid wijst één persoon aan als contactpersoon – coöperatie. Deze persoon wordt opgenomen in het adressenbestand en ontvangt de ledennieuwsbrieven, ledenberichten en uitnodigingen voor de ledenvergaderingen. Bij verhindering is het mogelijk een andere medewerker af te vaardigen naar een ledenvergadering.

Als een lidorganisatie een nieuwe voorzitter of directeur krijgt is deze altijd van harte welkom om kennis te maken met de medewerkers en raad van bestuur. Zij worden hiervoor graag door u uitgenodigd.

# 8

## Ledenvergadering en besluitvorming

Tweemaal per jaar wordt een ledenvergadering georganiseerd. De vergaderingen zijn live, alle leden (contactpersonen coöperatie) ontvangen hiervoor tijdig een uitnodiging. In het voorjaar staan het jaarverslag en de jaarrekening op de agenda. In het najaar wordt over de begroting en het werkplan van het komende jaar gesproken. Er wordt altijd een extra inhoudelijk programma aan de ledenvergadering gekoppeld, om het netwerken en delen van kennis onderling te faciliteren, maar ook om actualiteiten onder de aandacht te brengen.

Een lid kan met meer dan één persoon tijdens een ledenvergadering aanwezig zijn, maar heeft bij hoofdelijke stemming niet meer dan het aantal stemmen zoals dat is vastgelegd in de lidmaatschapsovereenkomst.

De ledenraad wordt voorgezeten door de voorzitter van de raad van toezicht.

Het is mogelijk onderwerpen in te brengen voor de algemene ledenvergadering, dit kan via [info@erfgoed gelderland.nl](mailto:info@erfgoed gelderland.nl) of direct via één van de medewerkers waarmee contact is geweest.

### Besluitvorming

Het aantal stemmen van een lid tijdens de ledenvergadering is afhankelijk van de jaaromzet van dat lid. De hoogte van de contributie is hieraan gekoppeld.

Het streven is om alle besluiten tijdens de ledenvergadering te nemen met algemene instemming.

Leden die het niet eens zijn met een besluit krijgen de ruimte hun antwoord te motiveren en samen te onderzoeken hoe tot overeenstemming is te komen. Indien dit niet lukt, kan er worden overgegaan tot hoofdelijke stemming, waarbij het aantal stemmen per lid wordt meegewogen.

Het is toegestaan om de ledenvergadering met meer dan één persoon per organisatie bij te wonen.

Als er een hoofdelijke stemming wordt gehouden kan het voorkomen dat niet alle aanwezige personen stemrecht hebben.

Jaarlijkse omzet €	Aantal stemmen	Contributie 2012-2023 (excl. btw)	Contributie 2025 (excl. btw)	Aantal leden dec 2024
Minder dan € 500.000	1 stem	€ 100	€ 106	226
Tussen € 500.000 en € 1.000.000	5 stemmen	€ 500	€ 528	10
Tussen de € 1.000.000 en € 2.500.000	10 stemmen	€ 1000	€ 1.056	6
Meer dan € 2.500.000	25 stemmen	€ 2500	€ 2.639	8

# 9

## Contributie

De contributie is in de periode 2012 – 2023 geen enkele maal geïndexeerd. Tijdens de ledenvergadering van november 2023 is besloten in 2024 een indexatie van 2,5% toe te passen. Er komt jaarlijks tijdens de najaarsvergadering een voorstel om al dan niet te indexeren.

Als een lid achterstallig is met het betalen van de contributie, zal na afloop van het kalenderjaar contact worden gezocht met de organisatie om te achterhalen wat de reden van niet betalen is. Er zijn verschillende mogelijkheden:

- Een lid betaalt alsnog de factuur van het voorgaande jaar;
- Een lid meldt dat het de kosten niet kan opbrengen, maar het lidmaatschap van de coöperatie niet wil beëindigen. In overleg wordt naar een oplossing gezocht;
- Een lid meldt dat het de kosten niet langer kan opbrengen en het lidmaatschap wil beëindigen. In overleg wordt gekeken of de achterstallige contributie alsnog wordt geïnd of als oninbaar wordt beschouwd. Het lidmaatschap zal beëindigd worden met terugwerkende kracht;
- Het lid is onbereikbaar via telefoon en e-mail. Er wordt via lokale kanalen onderzocht of het adres te achterhalen is. Zo niet, dan wordt op het laatste bekende e-mailadres een ultimatum gesteld van 4-6 weken. Als er na het ultimatum niet is gereageerd wordt het lidmaatschap met terugwerkende kracht beëindigd en de contributie van het voorgaande jaar als oninbaar beschouwd.

# 10

## Producten en diensten

Erfgoed Gelderland heeft een breed palet aan producten en diensten. Deze zijn allemaal toegankelijk voor de leden van de coöperatie, maar niet alle producten zijn uitsluitend voor de leden. Via de website of in een persoonlijk gesprek kan gekeken worden waar de specifieke interesse ligt van een organisatie.

Er worden structurele activiteiten uitgevoerd om de leden te betrekken. Dit zijn:

- Ledenvergaderingen, tweemaal per jaar;
- Regionale bijeenkomsten;
- Nieuwsbrieven en ledenberichten;
- Scholing en training<sup>7</sup>;
- Jaarlijks een bijeenkomst voor historische verenigingen (Het Juiste Loket: voorjaar) en voor vrijwilligersmusea (Vrijwillig Goed: najaar);
- Netwerken en commissies zoals: directeuren kleine musea<sup>8</sup>, zichtbaarheid en communicatie, adviescommissie mijnGelderland, programmaraad, textielnetwerk;
- Deelname aan de verhalenwebsite mijnGelderland, waarbij gratis elk jaar drie verhalen kunnen worden aangeleverd over erfgoed, historie, organisatie of collectie die daarmee een onderdeel worden van het samenhangende netwerk van verhalen met onderlinge verwijzingen. [mijngelderland.nl](http://mijngelderland.nl);
- Deelname aan het netwerk Collectie Gelderland waarin de ondersteuning bij digitalisering van collecties wordt gecombineerd met het aanbieden van een gezamenlijke publiekstoegankelijke website. [collectiegelderland.nl](http://collectiegelderland.nl);
- Leden die opengesteld zijn voor een breed publiek, zoals musea en monumenten, kunnen onderdeel worden van het netwerk Verhaal van Gelderland-publiek, waar via thematische lijnen organisaties (virtueel) met elkaar worden verbonden. [verhaalvangelderland.nl](http://verhaalvangelderland.nl);
- Participeren in het aanbod voor de basisscholen via het platform Reizen in de Tijd. [reizenindetijd.nl](http://reizenindetijd.nl).

---

<sup>7</sup> Niet exclusief voor leden, leden hebben wel een financieel voordeel

<sup>8</sup> Dit netwerk staat open voor directeuren van kleine musea met een beperkte betaalde staf van maximaal 3 fte.

- Erfgoedtour, een webapplicatie om een mediatour aan te bieden aan een breed publiek. [erfgoed gelderland.nl/erfgoedtour](https://erfgoed gelderland.nl/erfgoedtour)
- Elke twee jaar wordt de Gelderse Roos Prijs uitgereikt. Alle leden kunnen zich aanmelden voor deelname aan deze prijs. Het thema verschilt per editie, maar is altijd gericht op het in de schijnwerpers zetten van erfgoedprojecten en activiteiten met impact. Een onafhankelijke jury beoordeelt de inzendingen aan de hand van vooraf opgestelde, bij het thema passende criteria. De winnaar ontvangt een bedrag van € 2.500,-. De prijs is uitgereikt in het voorjaar van 2024, de volgende prijs wordt uitgereikt in het voorjaar van 2026, het aanmelden start ongeveer een half jaar voor de prijsuitreiking.

Niet al deze producten en diensten worden gratis aangeboden, zie het overzicht hieronder.

## Kosten van producten en diensten

	Aanbod voor leden	Gratis	Kosten
1	Individueel advies	20 uur per jaar per lid	Uitvoerende werkzaamheden, 10% ledenkorting op uurprijs medewerkers
2	Lezingen, symposia	ja	In uitzonderlijke gevallen
3	Cursussen en trainingen	Ja (open aanbod)	Een training op maat of <i>in company</i> op offertebasis
4	Ledenvergadering	ja	Niet-leden niet welkom
5	Het Juiste Loket & Vrijwillig Goed	ja	Niet-leden welkom tegen een kleine vergoeding
6	Netwerkbijeenkomsten, regiobijeenkomsten	ja	Niet-leden niet welkom
7	Netwerken en commissies	ja	
8	mijnGelderland	3 verhalen per jaar	Serie of special verhalen meer dan drie verhalen, op offertebasis
9	Collectie Gelderland	nee	€400,- per jaar ex btw (prijspeil 2024)
10	Reizen in de Tijd	ja	Eigen kosten voor ontwikkeling lesmateriaal.
11	Verhaal van Gelderland	ja	
12	Erfgoedtour	Ja	Afhankelijk van omvang dataopslag. Eigen kosten voor ontwikkeling content.
13	Gelderse Roos Prijs	Ja	Prijs van €2.500 wordt betaald uit budget coöperatie.



## Toelichting

Een lid krijgt 10% korting op het uurloon van de medewerkers bij een offerte voor uitvoerende werkzaamheden, in company trainingen en specials op mijnGelderland.

- 1) Elk lid ontvangt tot circa 20 uur per jaar gratis advisering. Erfgoed Gelderland zal nooit ongevraagd een factuur voor gewerkte uren versturen, dat gebeurt altijd op basis van een overleg en een vooraf opgemaakte offerte.
- 2) Een lid ontvangt korting (tot 100%) op de entreprijs van lezingen, symposia e.a. als deze zijn georganiseerd door Erfgoed Gelderland. In uitzonderlijke gevallen kan een gereduceerd tarief gevraagd worden.
- 3) Cursussen en trainingen: het basisaanbod gegeven door medewerkers van Erfgoed Gelderland, is voor leden gratis.
- 4) De ledenvergadering is altijd gratis toegankelijk.
- 5) Het Juiste Loket en Vrijwillig Goed zijn altijd gratis voor leden.
- 6) Netwerkbijeenkomsten en regiobijeenkomsten zijn altijd gratis voor leden.
- 7) Netwerken en commissies zijn altijd gratis voor leden.
- 8) mijnGelderland: het plaatsen van drie verhalen per jaar is gratis. Het is ook mogelijk een historische canon of *special* rond een lokaal relevant thema te plaatsen, dat gebeurt in overleg op offertebasis.
- 9) Collectie Gelderland: Een organisatie die wil deelnemen aan Collectie Gelderland (lidmaatschap prijspeil 2024: €400 excl. btw per jaar) dient ook lid te worden van de coöperatie. Als een organisatie niet lid kan worden omdat er niet aan de criteria kan worden voldaan, maar er wel Gelderse collecties worden beheerd, worden de kosten voor deelname aan CollectieGelderland op offertebasis bepaald.
- 10) Reizen in de Tijd: deelname na adviesgesprek met betrekking tot criteria, altijd contact nodig met medewerker erfgoededucatie.
- 11) Verhaal van Gelderland, alleen leden die opengestelde publiekstoegankelijke locaties beheren, kunnen worden opgenomen in de matrix en website Verhaal van Gelderland. Vermelding en deelname is gratis.
- 12) Erfgoedtour is, als mediaplatform waar de content staat van alle erfgoedtours, gratis voor de leden. De kosten voor het maken van de content betaalt de organisatie zelf. Het mediaplatform is in 2024 gratis voor deelname, afhankelijk van het aantal tours en het aantal gebruikers kan pas na enige tijd gekeken worden wat de kosten van het platform zijn en of deelname inderdaad geheel gratis kan blijven.
- 13) Organisatie van de prijs door het bureau van de coöperatie.

# 11

## Zichtbaar zijn als coöperatie

De coöperatie Erfgoed Gelderland is opgericht in 2010 met als doel de erfgoedsector beter te verbinden en de samenwerkende kracht te vergroten. Dit leidt tot een betere zichtbaarheid en belangenbehartiging van de sector. Dat een organisatie lid is van de coöperatie kan een boodschap richting stakeholders, bijvoorbeeld gemeenten of de provincie, kracht bijzetten. Er zijn de volgende mogelijkheden waarop een organisatie zichtbaar kan maken dat zij onderdeel is van de coöperatie Erfgoed Gelderland:

### Website

Maak op een logische plek op de website, bijvoorbeeld op de 'over ons'-pagina, zichtbaar dat uw organisatie lid is van de coöperatie Erfgoed Gelderland. Dat kan bijvoorbeeld door het plaatsen van onderstaande tekst met het logo van Erfgoed Gelderland.

- [Download hier het logo van Erfgoed Gelderland](#)

### Voorbeeld 1:



Wij zijn lid van Erfgoed Gelderland, een coöperatie van meer dan 240 Gelderse erfgoedorganisaties. Onze missie is: Samen verleden toekomst geven.

### Voorbeeld 2:



Wij zijn lid van Erfgoed Gelderland, een coöperatie van meer dan 240 Gelderse erfgoedorganisaties. Onze missie is: Samen verleden toekomst geven.

## In gesprek of op schrift richting stakeholders

Bij het indienen van een subsidieaanvraag, of in gesprek met stakeholders, zoals gemeente of provincie, kan het van toegevoegde waarde zijn om een paar zinnen te wijden aan het lidmaatschap van coöperatie Erfgoed Gelderland. Daarmee kan een organisatie laten zien dat zij actief deelneemt aan het netwerk, en dat de kennis en ervaringen die de organisatie opdoet worden gedeeld binnen de brede Gelderse culturele infrastructuur.

### **Voorbeeldalinea:**

Ons lidmaatschap van de coöperatie Erfgoed Gelderland onderstreept onze betrokkenheid binnen de culturele infrastructuur van Gelderland. Door samen te werken als coöperatie versterken we niet alleen de Gelderse erfgoedsector, maar profiteren we ook van gedeelde kennis, expertise en ervaringen. Wij hebben zo de mogelijkheid om onze projecten breed te verankeren en onze impact te vergroten.

# 12

## Lidmaatschap beëindigen

Het lidmaatschap van de coöperatie Erfgoed Gelderland kan op verschillende manieren beëindigd worden:

- Door opzeggen van het lid;
- Door opheffen van de lidorganisatie;
- Doordat een lid een achterstand heeft met de betaling en niet bereikbaar is voor overleg (zie hoofdstuk 10);
- Doordat de organisatie aantoonbaar niet voldoet aan de criteria en de aanvullende criteria.

Indien het lidmaatschap onvrijwillig beëindigd wordt, zal dit altijd voorafgegaan worden door gesprekken tussen het lid en de raad van bestuur of de raad van toezicht. Elk lid krijgt de kans om alsnog aan de criteria te voldoen en zal dit aantoonbaar maken binnen een termijn van 6-8 maanden na het eerste gesprek.

Een lid dat na het beëindigen enige tijd later opnieuw besluit lid te worden is van harte welkom om opnieuw de gevraagd informatie te leveren die hoort bij het aanvragen van het lidmaatschap.

# 13

## Algemene gegevens

Erfgoed Gelderland is gehuisvest op de tweede etage van het gebouw van het Gelders Archief. Voor netwerkbijeenkomsten, cursussen en ledenvergaderingen wordt regelmatig gebruik gemaakt van een vergaderzaal of het atrium op de begane grond van het gebouw.

Er is ruime parkeergelegenheid aanwezig; aan leden die voor een vergadering in het gebouw komen wordt geen parkeergeld berekend.

Met de bus of een OV-fiets is het gebouw goed bereikbaar; kijk voor de mogelijkheden op de [website](#).

Erfgoed Gelderland

Westervoortsedijk 67D

6827 AT ARNHEM

026-3034254 of 06-44297763

[info@erfgoedgelderland.nl](mailto:info@erfgoedgelderland.nl) | [www.erfgoedgelderland.nl](http://www.erfgoedgelderland.nl)

KvK: 09215284

Bank: NL29INGB0005102183

RSIN: NL821857836B01

Op de website is de actuele informatie te vinden over de samenstelling van de raad van bestuur, de raad van toezicht en de medewerkers.

De jaarverslagen van de stichting Erfgoed Gelderland (ANBI-organisatie) zijn te vinden op de website [www.erfgoedgelderland.nl](http://www.erfgoedgelderland.nl). De jaarverslagen van de coöperatie worden voorafgaand aan de voorjaarsvergadering (of op aanvraag) aan de leden toegezonden.



# Erfgoed Gelderland

**samen  
verleden toekomst  
geven**

